臺灣日日新報
本日四頁
編輯兼發行人 江口清作
臺北市榮町四丁目卅番地 發行所 臺灣日日新報社

頗る注目される新體制下の議會
建設的論議集中せん

【東京電話】第七十六議會は本月二十四日召集、二十六日開院式が行はれ二十七日を以て成立するが同議會は我國が畫期せる最も重要なる内外の戰時體制下に於ける議會自體の今後の政治的地位如何の問題に關し

◇…重大 なる轉機を與へるものとして頗る注目される、今や我の日獨伊同盟に引續き日華新條約成立し、大政翼贊運動も又漸く本格的軌道に乘らんとしつゝある時政府としては總力戰體制の確立に向つて協力邁進する新なる決意をもつて議會に臨み、内治、外交、財政等に關する施政方針を明かに披瀝し議會の

◇…翼贊 の實を擧ぐべく努力することとならう、而も一方議會自體としても自然翼贊、新體制下の戰時議會に相應しくその政府に對する質問も時局を反映して從來より一層淨化し、殊に選擧法改正、官吏制度、翼贊會に關する質問等に重點が集中すると豫想されるがこれも政府の獨走取り乃至人氣取り的な攻撃を極力避けて建設的な内容本位のものとなる筈である、然して議事進行の圓滑を期する…

◇…中心 となつて具體案を練つてゐる議會法改正、選擧法改正等の議會制度根本的改革が完成する迄の過渡的方便として同議會では之れを…

◇…機能 の發揮は期待出來ぬがよく本來の使命を自覺して過去の自由主義的議會の行過ぎを清算し眞の戰時議會體制確立に向つて一歩前進を示し國家の立法機關として政府と協力し國策遂行の推進力として活躍することとなろう

經濟新體制
理念及び根本方針企畫院案を原案に
閣僚懇談會で本極り

【東京一日發同盟】政府は經濟新體制確立問題に關して前後五回に亘り經濟閣僚懇談會を開催し去る二十六日を以て一應意見が出揃つたので企畫院で原案を更に…前九時半より首相官邸で右に關する閣僚懇談會を開き近衞首相以下安井内相、河田藏相、石黑農林、小林商工、小川鐵道、村田遞信、秋田拓務、金光厚生の各相、星野企畫院總裁、富田書記官長、唐沢法制局長官、伊藤内閣情報部長等出席、…

南京に大使館
滿洲國開設準備を急ぐ

【新京一日發同盟】東亞の歷史に新紀元を劃する日滿華三國共同宣言の發表調印に依り滿華兩國は今後益々緊密化されるに至つたが滿洲國政府は南京國民政府との…

經濟新體制確立要綱
政府案として近く閣議

【東京一日發同盟】經濟新體制確立要綱は企畫院原案を基礎に…

一、經濟新體制の基本目標

二、經濟新體制の理念

三、新しき企業形態

四、生産協同體の組織

臧滿洲國全權委員南京へ着く

刺戟は避けるが
對日好意は一切示さず

英の方針

【ロンドン三十日發同盟】日英關係の現状に關聯し…

戰時下食糧の大增産計畫を樹立

【東京三十日發同盟】戰時下食糧の大增産計畫を…

英首相の豪語
"今いづこ"と
ガイダ氏の論評

【ローマ二十九日發同盟】イタリア、ギリシャ戰線以來地中海の戰略的重大性は愈々增大したが去る二十七日のサルヂニア沖に展開された伊、英海戰の結果は遂に「今や地中海は安全」と豪語したチャーチル英首相に大きな幻滅を與へ…

新しき三國關係に建國の本義を發揚
張滿洲國國務總理談

不承認政策は不變
米、南京政府への態度明示

【ワシントン三十日發同盟】日本の南京政府正式承認に關し米國政府は…

日本向け工作機械輸出制限更に強化
森島參事官と米國務次官補 重要懇談

【ワシントン三十日發同盟】…

後宮最高指揮官
佛印派遣部隊を巡視

【ハノイ三十日發同盟】後宮南支派遣軍最高指揮官は去る二十六日、五日目に亘り就任初の佛印派遣部隊の巡視を行つた、二十六日午後…

交通局總長後任に
副見鳥取縣知事を起用
警務局長に荒木義夫氏

【東京一日發同盟】…

歷史的日華調印式 (上)南京大禮堂に於て(三十日)右阿部全權大使、左汪主席 (下)西尾支那派遣軍總司令官日滿華三國代表招待

阪神官民有力者に陸相所信を披瀝

【大阪一日發同盟】來阪中の東條陸相は三十日午後三時から新大阪ホテルに阪神官民有力者三十二名を招待種々懇談したが、席上東條陸相は新條約締結後の支那事變と世界情勢に鑑み大要左の如く説明、その所信を披瀝し今後の態度を明確に表明したが陸相はその内に於いて特に政治、經濟に關する國内態勢の確立を強調した

一、政治體制の强化と國政の綜合的統一

一、計畫經濟の遂行と經濟體制の再構成

一、公益優先と私益營利との調和及び人心の動搖防止

一、資源調整と新秩序反抗者の反省要請

一、翼贊會に對する全面的支持

一、戰時體制の甘受要請

等を强調したことは頗る注目される

〔說明要旨〕

我國が現下曠古の國家的大變局に際して…

政は

或は又

新秩序

國民は

今こそ

政治力

蜂谷公使は歸る

【門司一日發同盟】ブルガリア公使蜂谷輝雄氏は…

人事

▲永井三國三氏…
▲近藤泰助氏…
▲安原上原氏…
▲神田正雄氏…
▲松方正熊氏…
▲今仁森太氏…
▲辻前次郎氏…

事變國債への御投資を
資本金壹千萬圓(全額拂込濟)
本社 東京市日本橋區兜町一丁目
山一證券株式會社
臺北支店
臺北市京町二丁目十一番地
電話臺北 二六一六・五二三・二一八〇番

ビタミン VB2 複合體
肝臓より抽出の一ビタミンB2
米糠より抽出せるビタミンB6
及V・B1を配し一錠中の含有量は〇・三瓩の濃度を有す
消化吸收頗る良好
衰弱せる胃腸機能に負擔を與ふる事なし
特に多量に含有する
フラビン及V・B6は結核菌の毒作用抑止及胃腸機能の整調作用、過剰糖の完全酸化燃焼作用あり
F因子及ニコチン酸の抗皮膚炎作用と共にV・B2缺乏症と稱せらる、左記疾患に用ひて効果深甚なるを認めらる。
結核性疾患・持續性下痢・慢性大腸炎等の胃腸障碍・口腔炎舌炎・腺病體質等
一〇〇錠 二・五〇 三〇〇錠 七・〇〇 九〇〇錠 二〇・〇〇 藥店にあり
理研ビタス錠
財團法人理化學研究所製品
總代理店 株式會社玉置商店 東京・大阪

せき
寒冒咳 乾咳 百日咳
せきは秋口から冬へかけて一番流行しやすいものです。
早目にチミツシンを與へてお癒し下さい。輕いからとて放置しますと肺炎、氣管支炎、結核等の餘病を併發し勝です。
チミツシンは甘い蜜劑でお子樣でもくすり嫌ひな方でもらく〳〵服用出來ます。
寢る前に一匙服用しますと夜中のせき込みを和らげ安眠せしめます。
チミツシン
一円 一円八十錢 藥店にあり

調印を終つた南京
街に沸く歡呼の聲
和やかな三國全權團

歡びの

南京の

冬枯れ

祝宴が

喜びの蔭に
努力した日本側の苦心

日華の

南支の民衆
信賴の念を深む

相當深刻な衝擊
倫敦官邊默殺的態度

米紙故意に輕視

伯林各紙は大々的報道

獨軍司令部發表の戰況

バルカンに一嵐か
獨軍の態勢完了と共に

日華條約の反響

佛印多大の好感
在佛印華僑にも反映

疑問の餘地がない
獨の全面的な支持
伯林政界消息通の觀測

重慶政權に對し
米追加借款を供與

堀切駐伊大使ベルリン着

汪主席
慶祝宴開催

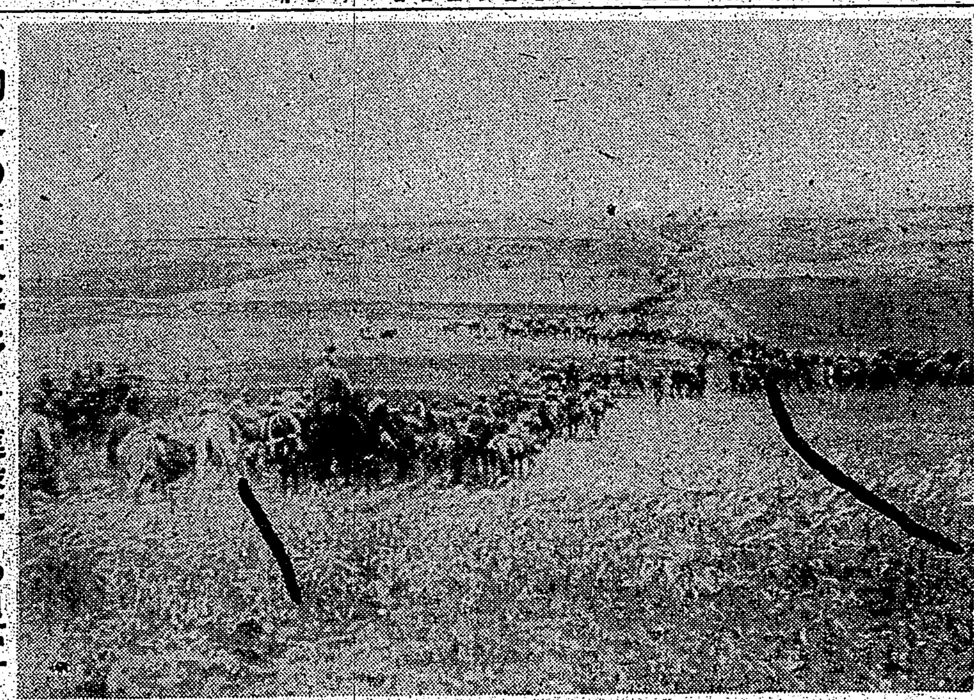

初冬の裏東平野を進擊する皇軍

世紀の條約調印
進行させた人々の横顔

特命全權大使
阿部信行大將

首席隨員の
日高信六郎氏

陸軍少將
影佐禎昭氏

衆議院議員
犬養健氏

海軍少將
須賀彦次郎氏

陸軍大佐
谷萩那華雄氏

× × ×

汪精衛氏

財政部長
周佛海氏

外交部長
褚民誼氏

宣傳部長
林柏生氏

工商部長
梅思平氏

世紀の除夜 (62)
北村小松作　都竹伸一畫

殘　象 (八)

公債株式
(ケ) 建春商會
陳平道
臺北市太平町二ノ一一五
電話四二七六番

大阪商船 出帆 臺灣
日本郵船 出帆 基隆
東亞海運 出帆 基隆
辰馬汽船 出帆 基隆
大連汽船 出帆 基隆
水性 油性 塗料 カセイン ガンマー 臺北市 庄倉悅郎商店

咲いた話に軍機が洩れる

新店内
お買物の際は眞先に弊店を御覽下さい
仕立がこみますから御注文はお早いめに
錦紗着尺 二十圓均一品
無地錦紗羽織地 十八圓均一品
銘仙新柄 十圓均一品
正絹絞り羽織地 十五圓均一品
仕立丹前、ネル寢卷
敷布特賣
キャラコ 天竺 色モス 等何でもあります
二日より五日間
臺北榮町 松井

デルビーは慢性胃腸藥

生活の必需品
帶とメイセン 新荷着
國產絹絲日本の力
臺北市京町 秩父屋吳服店
電話六〇三七番

內地おみやげ 珍品荷揃 東陽物產商會 基隆驛前 電話三六〇番 基隆支店

臺灣肛門病院 臺北市表町二ノ一〇 電話二八八六番 院長 田村租城

產婦人科 專門 藤村產婦人科醫院 基隆市日新町三ノ一〇 電話八四一番

各科診療 入院隨意 中央病院 基隆市義重町一ノ一六 電話一四四八番

外科 性病 皮膚科 梅野醫院 基隆市日新町三丁目六番地 電一二五番

耳鼻 眼科 咽喉科 廣瀨醫院 基隆市義重町三ノ三(運河側通) 電六八番 (入院隨時) 廣瀨涉

耳鼻咽喉科 片田醫院 基隆市日新町二丁目 電話一三七七番

青年學校大會の第二日

①分列行進を參觀の右より軍司令官代理大久保少將、總督代理二見警務局長、馬公要港部司令官代理酒井海軍少將 ②督府前廣場で堂々分列行進の生徒隊

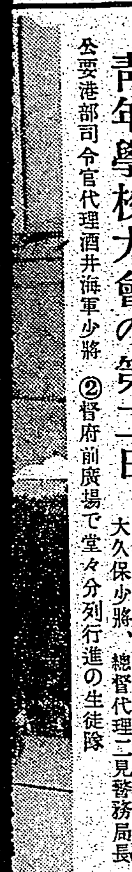

分列式後に閉會式

訓諭

壮烈な遭遇戰展開

全島青年學校大會終る

青年學校大會の第二日

本要港部司令官代理酒井海軍少將　②督府前廣場で堂々分列行進の生徒隊

①分列行進を参觀の右より軍司令官代理大久保少將、總督代理二見警務局長、馬

高月中佐戰死

北京で兇漢に狙撃さる

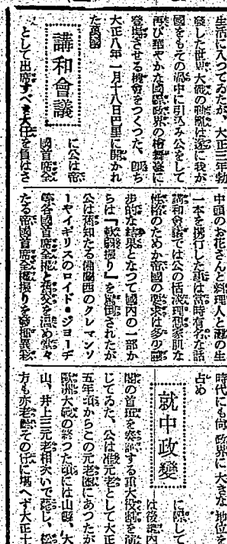

堂々たる全權振り

萬國講和會議での園公

自肅の興亞奉公日

神社參拜や心身鍛錬組

カロル王派要人六十四名を鑒殺

ルーマニア國内騒然たり

社頭で防火祈願や街では避難訓練

恒例防火デーの島都

分列式後に閉會式

訓諭

祝辭

總督告辭

明朗

新總務長官

合格證の獲得者七百卅三名

五日間の總成績では依然第一位の臺鮮團

蘇州附近で列車顛覆

死傷者實に百七十餘名

基隆にも豚四千八百餘頭

軟式で北工優勝

CBに凱歌

新竹州で甘藷の統制

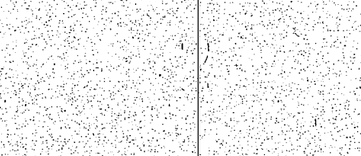

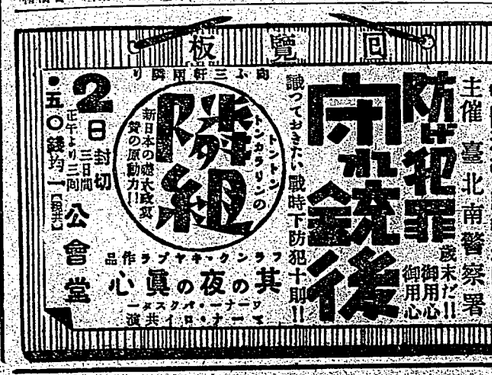

陳平道　臺北市太平町二丁目一五　電話四二七六番

林柏生氏　臺灣茶業のスポークスマンとして活躍する茶業界の一人となり、林柏生氏は、竹の名をペーパークスマンである林氏に、一層力を発揮する茶業界の一人となり、林柏生氏は、竹の名を

耳鼻咽喉科　基隆市日新町二丁目　片田醫院　電話三三七番

臺北地綜合版

きのふ・奉公日に 防空群の猛訓練

一部不認識者に無言の警告

【高雄電話】高雄奉公日の町内隣組防空訓練は去る十一日午後一時より市内各部署に於て一斉に開始されたが、今年度の訓練は一部不認識者に無言の警告を与へたるものがあつて、一般に防空思想の普及徹底を期する上に有意義な訓練であつた。

【高雄電話】高雄市内の防空群は、一日午後一時から、第一、第二、第三、第四、第五、第六、第七、第八、第九、第十、第十一、第十二、第十三、第十四、第十五、第十六、第十七、第十八、第十九、第二十の各部署に於て、一斉に防空訓練を行ひ、各部署とも、一般市民の参加を求めて、防空思想の普及徹底に努めたが、今年度の訓練は、一部不認識者に無言の警告を与へたるものがあつて、一般に防空思想の普及徹底に有意義な訓練であつた。

【高雄電話】高雄奉公日の町内隣組防空訓練は去る十一日午後一時より、カフエーストップ前において、市内の四部署に於て、一斉に防空訓練を行ひ、一般市民の参加を求めて、防空思想の普及徹底に努めたが、今年度の訓練は、一部不認識者に無言の警告を与へたるものがあつて、一般に防空思想の普及徹底に有意義な訓練であつた。

【高雄電話】高雄市内の防空群は、一日午後一時から、第一、第二、第三、第四、第五、第六、第七、第八、第九、第十、第十一、第十二、第十三、第十四、第十五、第十六、第十七、第十八、第十九、第二十の各部署に於て、一斉に防空訓練を行ひ、各部署とも、一般市民の参加を求めて、防空思想の普及徹底に努めたが、今年度の訓練は、一部不認識者に無言の警告を与へたるものがあつて、一般に防空思想の普及徹底に有意義な訓練であつた。

高雄州音樂大會

出場人員一千名を超ゆ

【高雄電話】二十六日午後の高雄州音樂大會は、州内各地の代表的音楽団体が高雄市音楽協同好會共催の下に、三千人の一部に分れて、午前十時、同七時（二部）の二時半から出場し、夜後に於つて、盛況裡に、州内各地の代表的音楽団体が、高雄市内各地に於て、一斉に、盛況裡に、高雄市内各地に於て、一斉に、盛況裡に、高雄市内各地に於て、一斉に、盛況裡に